中華郵政局掛號認爲新聞紙類
明治四十三年十一月二日第三種郵便物認可

盛京時報

休刊日…中日大祭禮拜日之翌日
明治四十五年陽四月十二日
陰二月二十五日
價目 每張銅元五枚每月七角 外城郵寄每月八角半年
刊例 半年五元四角全年十元
本報一行五號字十五字起碼登一日者每行四角登長期者價目
告白 面議
奉天大西門外大什字街路北
發行人 一宮房次郞
發行所 盛京時報館
電話 日二二番 中四三〇號

論說

論拓殖之前途

近人有議拓殖二字。不宜施之國內者。顧此亦何足介介。所願贊成協會之人。力謀所以進行之術。而無徒使拓殖二字。騰播於人人之口。而以爲已畢乃事斯可耳。吾國便於移殖地域。爲南北滿洲。及毗連內省之蒙古各部。其地質率爲膏沃。宜五穀。其交通亦尙便利。農產品之輸出。日用品之輸入。均易易。以前因禁令綦嚴。不敢公然負耒前往。然越墾者不可勝計。今則五族一家。已一切障碍。悉已掃除。更安有裹足不前者。設在上者。爲之規定賃耕制度。彼此復何慮有不相安之患耶。夫邊地寥廓。民居稀少。胡匪之竊發。亦正可慮。顧假兵力以鎭懾之。要亦易易。始事之初。兵屯與民屯。可相間行之。逮民居稍密。則更可聯圖以資守望。而於以絕匪盜之源也。內省苦人滿。恨無可以移殖地域。而塞北各屬。則荒曠不毛。彼此相齊。乃以絕亂源而固國本。故在今日反對移殖者。必無其人。顧議而未行。於事何補。現政府雖已表示同情於拓殖協會。而歲發巨款。以促其進行。然主持協會者。固不應以一調查一表告了之。卽吾人民。亦應謀所以自立者。而從事於墾荒漁獵。爲實地之經營。夫外人之覬吾屬地也。不惜拋擲無數資財。無數精神材力。假國際上之名義。以求遂其鯨吞蠶食之謀。然或以吾之抗議。終未能遽其目的。夫吾有膏腴地域。而吾不竭力經營之。此所以啓人之覬覦也。他人覬覦。而卒不能得。而吾乃猶不知蹶然興乎。濬河築路。絕大工程。應由國家任之。募集多數農民。墾闢大段荒地。則應由資本家任之。若小農家。則可邀約三五同志。領一小段。以從事於開墾。而并以其他農事副業。資助生計。夫吾國小農尤多。小農而知企業則不數。北滿洲及內蒙各部。年間。荒地盡闢。而國稅增。爾時國民。乃更可研究改良農業習慣。俾用力少而出產多。一方面更以促進工商業之進步。嗟乎我中國固以農立國者也。乃一躍而超入於工商業立國時代。其可欣幸更爲何若耶。

雜錄

俄人與蒙古

蒙古獨立風潮爲吾國最近外交上一大事件此於列强均勢及領土完全至有關係固不僅屬地羈縻問題也近數日來俄報議論更多大致約分二派甲派主張俄不宜干涉其事乙派主張俄宜利用此機會占領蒙古二者皆各有至理俄政府則參酌其間而趨重乙派定其政策者也今試舉兩說之理由而分列之如下

甲派說曰從前俄有革命各省運動離俄獨立後卒無効蒙事必蹈此覆轍也庫倫政府不過五日京兆無足輕重中國政體無論改爲共和或仍君主立憲其不許蒙古脫離羈絆則必同一意見一日大局稍定假以時日彼將出其偏師問罪蒙古廢棄活佛有如拉朽蒙人爲數既少又復散處沙漠從事游牧君無定所論其知識尙在混濛時代决不審獨立爲何名詞萬無爲庫倫政府之後助此次驅逐辦事大臣三多寔爲其歷年壓制喇嘛之反動力何得北京政府無暇兼顧之隙起而復其私仇非眞有此程度也中國內爭畧靖此項辦事大臣必復原位決非蒙人之所能抵抗俄報有以此次北京政府特派專員赴蒙古協議遂指爲中國默認蒙古獨立之憑證力攻俄政府未能乘機奪主權反勸蒙人歸附中國詆其失策此寔大謬須知蒙古舉動及北京特派專員等事至爲尋常於俄固已有其先例千九百六年時俄之各省以中央集權過重羣起而倡獨立彼時俄政府亦曾特派專員與各省協議此固不得謂俄國政府默認革命各省獨立亦不得謂之革命各省儼然以一獨立國自居也今中國之於蒙古何以異是惜乎各報不察竟謂俄政府以蒙古交還中國是何言哉且中國之於蒙古原有主權在公法上俄不得絲毫侵損今蒙古運動脫離母國而俄公然助之卽使事果有成列强必指爲俄干涉中國內政之寔據况未敢定乎此事在俄外交上固不得謂非一絕好之機會抑知將來於政治上困難問題亦卽百出不窮無論中國之决不甘心勢將與俄糾纏不解卽就目前蒙古王公態度而言安信其他日不再行反汗仍復歸藩中國現盟已分三派庫倫宣告獨立西蒙僅求自治東蒙忠於滿清此三派外更有多數王公仍與北京連絡雖有上書理藩部減輕賦稅等請願然無他項意見總之俄欲干涉蒙事首當於上所舉各點細心研究不可冒昧也

乙派說曰蒙人要求驅逐漢官撤退防兵禁止殖民實爲理所當然蓋本於蒙古爲蒙古人之蒙古一語中國實無干涉之餘地也俄人扶助蒙古自由務須俾其要求各點見諸實行利用此種機會先將中國在蒙古之主權去盡如土耳其之於埃及土尼齊兩地中國既無主權他國卽不能反對俄爲蒙古近鄰不難以英對埃及法對土尼齊之政策行之蒙古矣近數年來俄於蒙古商務日進步使能盡去中國主權則俄商不受限制必能奪盡華商利益俄既壟斷全蒙之經濟從此開創銀行建築鐵路推廣電報開採農鑛自可爲所欲爲中國既無權力阻撓他國更無理由干涉俄可不用兵力取蒙古入版圖固無所庸其疑慮者也

按中國革命風潮影響於俄之政治者至大俄之民黨久倡西伯利亞獨立今此運動更亟俄駐亞陸各軍多與民黨通氣事機一至全體爆烈決非政府所能防阻加以波斯問題未完英俄漸有猜心吾國大局稍定其俄民黨發難之時期乎俄之經濟頗特衣爾枯斯克金鑛西伯利亞獨立民黨必首占衣爾枯斯克密聞該處實俄革黨之中心一旦有事俄之財源必竭此最大專制國之命運終矣竊意俄共和後必能與我協力敵日卽使全俄共和不能卽成西伯利亞終必獨立亦足爲我少紓其禍我國若有强健之新政府能用釜底抽薪之法於外交上爲秘密之運動則西北可以安枕俄日皆不足懼國事方大可爲甲派所述原有必至之勢並非俄人不識內情之談幸吾國人勿自綏也

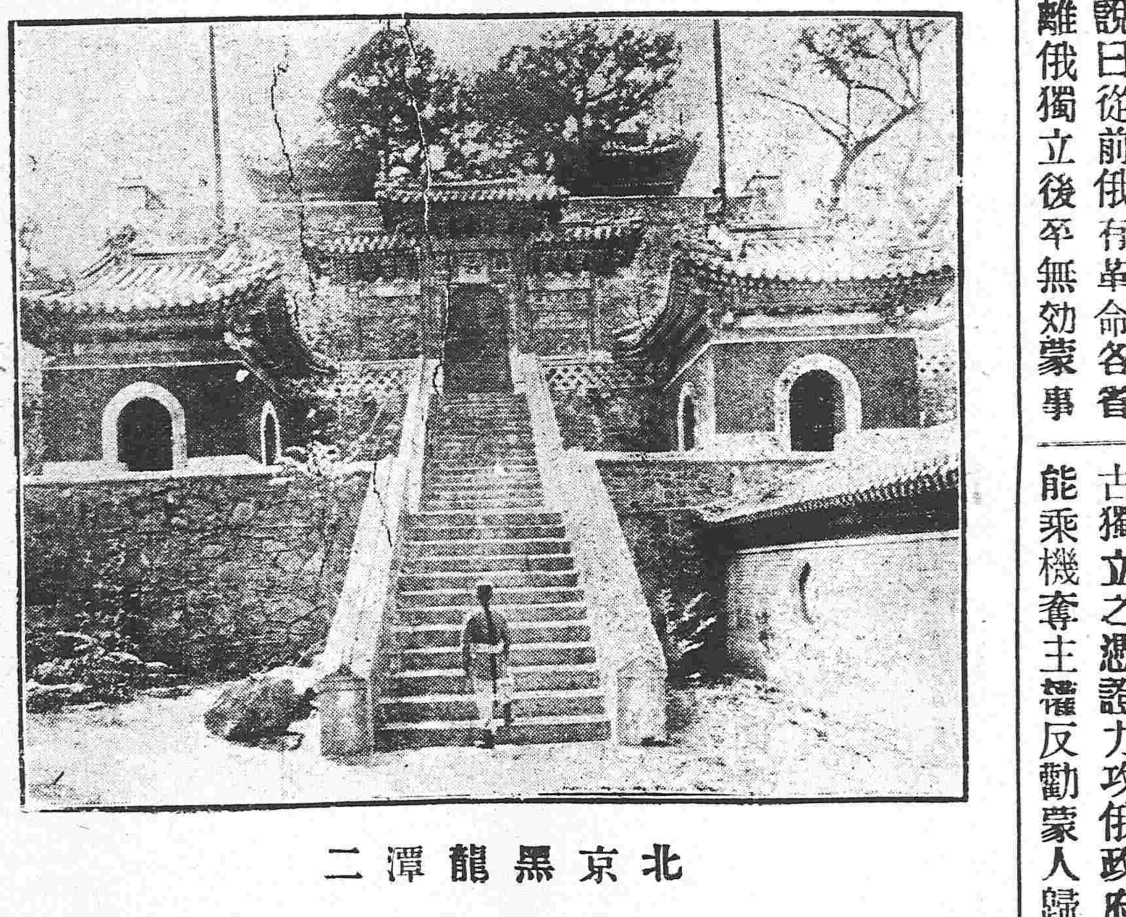

北京黑龍潭二

叢錄

竊賊之絕技

印度孛地司族人咸不務正業所習者惟竊取人物之手段以竊技愈高爲愈榮小兒至四五歲爲之父母者卽敎以鑽牆穴隙忍饑耐渴與夫行竊時種種應用之技如羊之叫犬之吠雞之鳴驢之吼及其他各種禽獸之行動聲息無不偏習之竊技更進者能臥地爬行或手足著地飛奔如犬兎最高之技能以身倒立以足作樹形某夜有一印度馬巡行時見有物匍匐於地心知有異乃下馬避立樹後不意此樹卽孛地司人所變因該竊見馬巡迅至不及趨避卽倒立爲樹形以欺之馬巡於黑暗中不能別樹之眞僞故隱身於僞樹之後且以所戴之帽脫置僞樹之枝上而探首於枝叉間察視彼處可疑之物久之竊賊心焦急不能久倒立乃翻一觔斗而逸馬巡見樹能倒立狂奔驚駭欲絕急跨馬追之兩賊均逸不知去向矣奇哉技也

美利堅之汽錘

美利堅未開國時英人管轄甚嚴禁民間用機器華盛頓欲濳造鎗械私計機廠之中惟造錘甚難乃與其友謀竊得一錘運往他國後由他國載回潛運至某地由是鑄造兵器而舉兵抗英至今猶供之某所

事事不如英國

某生游學英倫卒業歸國所肆精絕迴異凡庸第有一病覺耳目所接一草一木胥不若英倫之有生氣於是（不如英國好）之一語遂爲某生之口頭禪矣一夕侍其父游西湖月明如晝天地邊明其父曰美哉月也某生曰西子湖空之月何如太姆士河上之月今夕之月不如英國好其父怒甚摑掌其頰曰事事不如英國好天空之月球亦有異乎某生撫頰良久慨然曰掌頰微技耳誰信亦不如英國好

家家都見喇嘛歸

虜運告終頭顱光復并州剪快豚尾無存誠二百餘年來一快事也近人剪辮後多蓄鬚昨有改唐人詩者云少小離家老大回鄉音無改鬢毛衰兒童相見不相識笑問喇嘛何處來

小說　夜叉美人（四十）

那不用了　請到我家裡去罷　我家離這兒狠近的　被窩是又漂亮又軟活　枕頭甚麽的　是全都預備的　齊齊節節的　我們倆在一塊兒　你枕着我的胳臂睡覺　那有多好哇　武君聽到這兒　不由的哈哈的一笑　也沒說甚麽　一溜歪斜的醉的沒法兒醉的樣子　當時也就沒扭着美人兒的手　酒氣薰薰的　大聲兒嚷着說　走哇我們這就走哇　這個時候兒　那個美人兒　又和那個大爺們　在一塊兒　唏低姑　武君剛纔往地下亂扔的　那幾十塊錢的票子　全作爲飯錢酒錢啦　早已讓那些個匪徒們　揣在懷裏頭了　再說這個飯館子　這間狠大的屋子裡　方纔那些吃飯喝酒的　凶惡匪徒　看見武君的這份兒潤個兒　心中暗暗的佩服　由實在是出乎意外　不由的個個佩服而生出羨慕　這一看見武君要走了　隨一齊齊着聲兒　嚷萬歲呀萬歲連着嚷了三回　這個嚷萬歲的事情這本是外國　這麼一箇慶賀人的禮節　給人道喜祝禱人平安的意思　大夥兒這麼一讓　聲音實在大極了　甚麽也聽不見了　武君就趁着這箇　亂亂哄哄的時候兒　悄悄兒的跟我說　說我們要是晚了　可就全得死在這兒了　我聽到這句話　不由的爲之一怔　勉强的咬着牙　臉上不露驚慌之色　隨就問到武君說　甚麽晚了　武君說就是我們派的那箇兵和巡警的官長　正說到這兒　就見那箇美人兒　拉着武君的手就催他　說我們走哇　當時大家　又讓着萬歲送行

武君隨即出了　這間寬大的樓房　美人兒在後頭跟着　這箇時候兒　我假裝兒跟美人兒　一塊兒商量主意　故意在頭裡一黨　一邊兒小聲兒　就跟這箇美人兒說　你也把我一塊兒帶着走　我準想法子　把他的錢　全奪弄過來　給你看看　那箇時候兒　我給你五百塊錢　美人兒道　那也可以　你跟着一塊兒來罷　走到欄櫃的旁邊兒　就見跟着我們一同來的　那兩箇假裝掌櫃的刑事　也不知上那兒去了　也看不見影兒了　正在這箇　剛要出大門的

（未完）

北京專電

●南北軍人究有未融洽處

南京軍隊計二千名警衛參議院議員於日內抵京袁總統擬將南苑營房充該軍駐處即飭駐紮該處之第三鎮軍隊移駐楊村廊房距該軍隊不奉命令決然拒絕且謂須令南京軍駐止楊村吾軍並不願離原駐處云云

●姜桂題回通

姜桂題自奉命調充熱河都統後頗憤恨袁大總統之奪其兵權遂慨然回赴通州毅軍本營

●電促唐總理回京

段趙兩總長均以唐總理屈意獻媚于同盟會頃日舉止多缺公正異常憤慨日昨面謁袁大總統力斥為非是且謂軍界統一會之北方有力者等倘一反對唐總理則大局又將糜爛云云袁總統亦深以為然即時電致唐總理促其迅速回京

●要求損失賠償之建議

駐紮漢口上海等處各國領事團日昨電致北京外交團請將中國革命亂事外人所蒙損害之賠償俟臨時政府成立後由北京外交團一併交涉以免紛議

●藏僧抗順之謠傳

拉薩消息云該地喇嘛僧等紛傳華兵攻擊拉薩附近某處之僧徒僧徒等奮激聚衆數千猛然反抗現正在激戰中

●活佛又有圓寂之耗

庫倫辦事大臣日昨電致總統府報稱庫倫活佛頃得劇病腹痛異常亘六小時之久突然寂滅

●參議院地址

北京參議院地址擇定法政學堂業已預備一切開會之期約在本月下旬

●黎副總統未能晉京之由

袁總統日前電請黎副總統來京兼理陸軍總長現聞黎副總統未肯照允以武昌軍民均不願黎之離鄂倘强令離任則恐不免釀生事端以故此事碍難實行也

上海專電

●唐總理在滬暫駐

十日早黃克强先生由甯抵滬與唐總理面商要務聞唐總理將在滬暫駐籌辦外債問題

●孫中山蒞鄂

孫中山先生已於初九日駛抵武昌面晤黎副總統熟議緊要政務擬赴贑漢口考查戰後實在情形

●極願孫中山早日來京

袁總統聞悉孫中山駛赴武昌即已電致黎副總統請代為勸駕即日來京面商要政

●待遇之不平

據廣州來電云前加入北伐軍之廣東軍計二千名於日前凱旋駐紮城中唯廣東士商待遇該軍極為淡泊以故該軍深抱不平將呈不穩之象並聞該軍是否編入新陸軍尚未決定云

●皖南幸免戰禍

據大通來電云該地軍政分府長黎宗嶽於初七日早潛坐庚申號輪船逃往別處該城乱事業已鎮定

●參議院議員北上矣

參議院議員等於初七日開告別宴初十日陸續出發北上

●起用康梁消息

據北京電云馮國璋擬出資開設法政大學堂及一大報館於北京延聘康有為梁啓超二人充該兩處總理並聞袁總統為慰撫宗社派黨人起見擬特起用康梁二人畀以重要職任

●為工商次長預慶得人

參議院議員桂林馬君武有派充工商次長之說

漢口專電

●九江騷亂始末

初六日晚九江倏起騷亂停泊該埠之日英美三國軍艦各派陸戰隊登陸保護外僑唯因事變未成瞬已鎮定該陸戰隊遂均撤回艦中聞此次變事係有保皇黨多人潛入該埠密謀不軌又城門守兵三百被解散後頗不滿意欲暗戕該都督之所致旋由李都督派警兵多人捕獲該黨人及軍丁四十餘人一再嚴訊就中六人即時正法

●電召孫張來京

袁總統頃又電咨黎副總統將武漢革命之主動者前鄂省軍務部長孫武及副部長張振武均令來京將畀以中央政府之要職

●解散軍隊開始

武昌現已開辦解散軍隊事宜此次先將每鎮兵數之一成實行遣散每兵支給撫邺金十七元

煙臺專電

●關外都督府解散

關外都督藍天蔚已將本埠之關外都督府解散訂於初十日由煙起程歸隱湖北

●胡瑛晉京日期

山東都督胡瑛頃將赴京日期展緩定於初十日始行由煙起程

●湯鄉銘返甯有日

北伐艦隊司令官湯鄉銘（新任海軍次長）擬於日內乘坐旗艦海容號由煙臺開駛道經上海前往南京

●北伐隊改歸陸軍部節制

關外都督藍天蔚已將駐煙北伐軍隊交與北京陸軍部節制惟將該軍隊調往北京或移駐東三省與否刻尚未確定云

●新簡的陸軍師團長

前北伐軍司令劉基炎在京有日現已簡充魯省陸軍師團長

要電彙錄

●武昌來電

◎又是一篇痛哭流涕之文章

北京袁大總統南京黃留守各省都督各司令各埠報館併轉致唐總理新舉各部總長公鑒元洪為組織政府淚竭聲嘶南北告哀函電盈寸迺言者諄諄聽者藐藐一誤再誤遷延至今明令已頒征囗未發禍機四起誰實為之而令志士蹈於山林婺女憂於機杼以言外患則京津一帶編布外兵合約簽名分圖繪色近復多方煽惑飛短流長離間我軍心淆亂我輿論漁人收利顧盼自雄莽莽平原將無葬土以言內亂則煙騰庾嶺火熾蘇台貴溪有壓陣之雲秦隴有迷塗之霧加以權利相競意氣相爭魯難甫平滬憂未弭皖江南北已成戰場鬼哭明陵神謀曹社茫茫浩刼靡有孑遺雖稍具熱忱者猶於一息尚存之時力圖統一而哀哀諸公乃或猜心藏忌深志鳴高瓦解棋分夷然弗恤哀我生之不造痛大命之將傾瞻仰昊天曷其有極夫共和宣布南北一家雖少抱野心斷不容於千夫交指之世我當軸諸公正宜瀝膽披肝和衷共濟縱萬一所如不合意見相乖亦可藉議會為中堅恃人民為後勁福民利國有何猜忌若必躑躅鍾山徜徉滬瀆甚或欲虛張聲勢隨口重輕空谷嘯而猨乘暗室驚而鬼至微論北兵誤會釁起寇仇且恐宗黨潛興患生肘腋偶一疎忽何堪設想此猜心之所以亡國也國本未定民心動搖扶顛持危匹夫有責昔宣尼去魯猶望龜山靈均懷楚竟投湘水諸公任徵古史近察時艱盡識公忠豈忍坐視縱使材力棉薄口憚弗勝亦當遺大投艱勉求成立徐圖引避未為失時以全局之存亡較個人之榮辱孰輕孰重無待解人若必假田園以藏拙藉泉石以鳴高時日久延禍患日亟國家淪喪身亦殉之豈有首陽為公淨土此退志之足以辱身也竊謂一髮千鈞事機危迫群策群力尚難圖存若一部缺席則專司之職既不成立連帶之責亦欠完全險象環生莫可究詰而況各部之俱虛懸乎諸公如必以減種為樂觀以覆邦為快事則元洪惟垂手待斃夫復何言若肯哀憐昆弟顧念子孫振已死之人心扶初生之國脈即請查照前電在京總長先行籌辦在南總長輕騎減從迅速啓行如其冒昧直前致遭危險請罪元洪以謝諸公如其擁兵自衛致啓爭端亦當罪諸公以謝天下倘五日以外猶自稽延則是諸公甘棄我民國也堂堂禹甸載我萬民斷不能隨數人之身載胥及溺惟有懇哀大總統先行派員署理以圖補救情迫氣哽言盡於斯注首江雲鵠候電覆元洪叩佳

警界諸君公鑒本會章程業經分部省城及各城警局呈即就

郭慶喜 渭水河 陸少林 白水灘 池壽平 九更天 小李官 五台山 齊崑德 戰長沙 趙連成 三上殿 二黑 西南方休門 求見長官吉 九紫 南方生門 行旅出軍吉 四綠 東南方杜門 營業祈求凶

ⓥ往上海定期輪船廣告

西京丸　陽四月十四日（陰二月廿七日）晌午開
神戶丸　陽四月十七日（陰三月初一日）晌午開

頭等票日金四十圓（一去）日金六十四圓（來往）
二等票日金二十五圓　同　四十圓
三等票日金十圓

本事務與及在營口遼陽奉天鐵嶺長春各站均可發賣聯絡船車票
兩輪船現均備有無綫電信以期送信迅速而謀乘客之便利

大連開　每禮拜三　每禮拜日
上海到　每禮拜五　每禮拜二
上海開　每禮拜日　每禮拜四
大連到　每禮拜二　每禮拜六

南滿州鐵道株式會社
大連埠頭事務所

日本郵船會社瀛船廣告　由大連埠頭起

高砂丸　陽四月十二日（陰二月廿五日）後四時　往門司神戶橫濱

日本輪船會社代理店　三井洋行大連出張所　電話（二一〇〇）（四六〇〇）

乘船票由本出張所自買如有乘客請至本所購買

怡和生生輪船常川開往上海

本輪准期開往上海風雨無阻船內裝修清潔上下房艙鋪設幽雅官商女眷坐搭異常穩安茶水清暢殽饌豐盛茶房人等侍奉周到望貴客早降營口

怡和碼頭

和生　營口開期　二月十九中午開　三月初四中午開　三月十八中午開　四月初二中午開　四月十六中午開　五月初一中午開

怡生　營口開期　二月廿六中午開　三月十一中午開　三月廿五中午開　四月初九中午開　四月廿三中午開　五月初八中午開

怡和行　怡和生輪船賬房　王蔣謹啓

英商太古洋行

頂上洋白糖

保火險公司

東三省各處均有代理

世合公錢店

本店開設在大南門裏專爲川換洋元銀兩各銀行鈔票滙兌北京上海天津各埠滙兌電滙票滙無不捷便有向該處匯者請至本店面議匯費務必從軍特此奉佈

日本電話四十八番中國電話一九四號　本店主人啓

開文圖書印刷有限公司廣告

本公司開設在奉天省城九門內木行胡同門牌四百七十八號聘有精良技師專印文告講義報章雜誌仿單小說名片信紙及一切著述各件現已購到大小機器各號銅模鉛字及石印各種圖書運到後定於陽曆四月七號先行交易再行擇日開張如蒙各界光顧本公司務求印刷鮮明取貨迅速校對無訛紙張堅潔一切花色可以隨時約定至於價格則當格外從廉用以酬雅誼而廣招徠此本公司區區之微意焉

長春東三道街世增盛軍衣裝廣告

本號由上洋新到精巧藝師包做各樣軍帽軍衣學堂操衣軍刀大擎裏服油衣均能包做精致異常價廉物美開設有年賜顧雲集現因分設長郡恐未週知用以佈告　本號主人特具

一患病症最宜選藥

病之告愈與否全繫藥劑之良否故身體有恙就最可信之藥房購取最可靠之藥料以講從速就愈之途而方今最可靠之感冒良藥無如日本丹平藥房發售之蛇牌安知比林丸且諸般痰喘呼吸器症之良藥無如該藥房之呼吸器丸散也

盛京時報告白

旅順閱報諸君鑒敝館現已委派范子恆在旅順池月町華商公議會內開設分館派銷報紙代辦廣告一切事宜嗣後如有訂閱報紙或登廣告者請至分館面議可也特此佈告以便週知

奉天盛京時報館　旅順盛京時報分館　謹白

九重黑香皂

各處均有出售

丟失圖章告白

四方諸君電悉敝號於陽歷四月初二日遺失卸貨小圖書一塊至今未得覓出嗣後倘有拾者作爲廢物恐未週知特此聲揚

旅順柳町同順興主人謹白

都の花香皂

香氣　香氣能散人之肌膚歷都耐久各界貴紳淑女一日不可不用該皂也

品質　品質之佳係中外醫藥大家等之所化驗證明凡該香皂無論淡水鹹水均能與之融化並不發其效力

效力　應用該香皂最使人精神爽光婦人用之則益行艷麗

受賞　物美價廉世界香皂中白眉已在世界博覽會受有名譽金牌

大阪東區久寶寺町　總發售　野村外吉

各埠到處設有代售所

老牌獅子牙粉

獅子牌牙粉

在歐美齒科藥物學最新發見甚有効力善能滋養牙齒之原料兼精密配合製成其薄紅極細美麗之粉末也用之刷牙殊深裨益毫不損琺瑯質漸見純白其粉因爲芳香氣高呼吸之時便覺愉爽凡朝夕食後可用此粉以防齲齒衛生家諸位若將此粉常放行囊以內自能透外芳香驅虫遠避

獅子牌牙粉發賣元　清國發行　天津　上海　漢口

日本東京大阪　小林富次郎

聲明丟失借帖作廢

本溪縣南下馬塘商號義盛源股東張鳳亭於宣統三年二月廿日借與廣寧縣香坊福盛昌小銀元壹千元按年一分行息借帖係寫義盛源名下又借與鴻聚永香坊小銀元五百元按年一分二厘行息借帖係寫東厚記名下今已屆期將借帖裝入手包遂搭火車赴廣憑據收款不意於壬子二月初七日行至皇姑屯車站處下車忙迫將手包借帖遺失途即至廣寧縣聲明立案作廢而福盛昌鴻聚永該銀元照借數本利使出恐有人拾得遺失之借帖至廣冒充要欵不無轇轕合宜登報聲明日後無論此借帖入於何人之手作爲廢紙特此佈聞　義盛源股東張鳳亭啓

緊要廣告　同芳照相館

啓者本館開設奉省歷數載照相所有一藝無不盡心研究精益求精以故數年之間名揚遐邇久爲各界歡迎惟近有無恥之徒冒稱本館分號名目在外招搖竊取本館所照之相片貼外以作招牌希圖魚目混珠且有多半相館希圖蒙蔽諸君之耳目此等行爲無恥已甚斷不能逃諸君之真鑒也然恐各界未及週知或受彼所愚於本館名譽大有關碍特此推誠佈告聲明本館除分設吉林省垣支店外其餘各地并無分設支店想熱心光顧諸公細察

電話二百四十號　奉天鐘樓南路東同芳照相館謹啓

乘客丟失提包

今有劉某係安奉線連山關商人于舊歷十二日晚八句鐘由大連乘汽車回奉隨身携帶行李提包等件提包內貯金票一千貳百餘圓並有零星物件及夜深困倦在車上沉睡多時不知到何站被留心人將提包竊去下車逃遁矣　劉玉堂謹白

奉天　大德昌洋行　大德昌分號廣告

本店自在申津採辦兩洋各種洋貨花紗花緞呢絨花布江西名磁鐘表八音留聲縫紉機器優伶唱盤本店自造各種手提包箱男女春令庫襖改良便帽美人船牌牙粉時局文明近化本店不惜重資由申聘請華工師專做商服禮服飯服便服女子西式衣帽女裙包做軍學兩界操衣定期不悞如欲惠顧定做衣帽請駕臨本店一覽庶不致悞價格外公道無不克己　本店主人仝啓

化食消毒排瘴防疫會

世界各國皇族殿下

清快丸係用最良新藥材所錬成之靈藥也

此藥力極大若含口一顆則旨氣馥郁最使心神爽快鬱悶然解釋其奏效如神況當夏天氣炎暑仕商各位更宜常嘗一日不可缺之良藥也

清快丸効用專治

中暑中寒時疫霍亂目眩暈倒溜飲痰喘飲食不消胃脘疼痛惡心嘔吐精神鬱結赤白痢疾瘴氣不服船車暈眩酒醉昏迷並有戒烟後之身體衰弱復思喫烟此皆烟毒不清等一切危急諸症

清快丸者各埠城鎮體面大藥房或洋貨舖等均有代售貴客就近隨時購服以轉危爲安極便捷矣

撰合爲丸因名清快平痰病快活身肝相快他　奏效必符　驗度製難蔓

盛……一切價目無不格外公道凡賜顧者請認明本號招牌庶不致誤　電話一百二十二號

共和肇國記

●六國借款之條文

英美德法四國團體現已各得其政府贊助並允日俄加入以此資金供中國臨時政府解散軍隊改造政治之用所約條件如左

(一)應中國現在之急需所交金額如次合三月份先付三百十萬兩共交一千十萬兩四五六月份各交六百四十萬兩如當需用七八月亦可交如上之數

(二)至四月三十日金已照交後中國須即日交財政部證券此後每次皆同

(三)財政部證券價額九十五半即刷費以外諸費一分期限爲九個月

(四)財政部證券由改造之大借欵中償還關此借欵之成議約在六月中在七月發行第一次若以上方法不得償還財政部證券時則中國政府以各償還期限五日前之現欵交付之

(五)改造大借欵五年間不得越六千萬

(六)財政部證券及改造大借欵皆以鹽稅爲擔保中國政府須以總稅務司所推薦之外國專門家爲補助從速改正鹽稅徵收之法使支付之借欵金額在監督上得適當之担保

(七)至先付之借欵及財政部證劵並改造大借欵實行後中國臨時政府或其承繼者不可與四國團體外協議何等之借欵契約

(八)日俄兩團體加入於以上各項無異議

(九)中國政治經濟上或有不能履行以上各條時則團體免其義務

(十)據三月十二日之電謂再先付二百万兩於武昌併入前項計算

(十一)四國團體決定改造大借欵於從前清國借欵支付之遷延無異議以上決定時規定其始末方法

此外幣制改革之借欵在該借欵期限內因有不可抗力而不能照前諸條件募集時對於臨時政府可求一年以內之延期同時償還先付四十萬磅不可延期

●大總統力爭北方都督

唐總理自加入同盟會後頗以擴張黨勢爲急務日前狗參議院之提議主張以柏文蔚爲山東都督王芝祥爲直隸都督某某爲河南都督並以去就力爭前日袁總理覆電亦以去就力拒略謂都督由地方公舉抑由中央任命此固國會成立後解決之問題但就目前而論北方三省都督業由本總統委定決無更改之理若參議院必欲迫令取消已發之命令則請先取消本總統之職任云

●唐紹儀行期

唐紹儀之來京日期外間傳說不一有謂昨其星期日起程者而昨星期日唐尚在滬有電達總統府也且尚未言及起程日期又有謂十二日抵京者惟唐與黎約往漢面商事件如其事已中止則遵海北來十二日抵京之說尚可辦到

●參議員又快來京了

參議院中之各參議員昨已有電到京云遵照袁電准於二十日前偕抵北京

●袁總統對於外交長之辦法

外交總長陸徵祥君已再三辭職總統挽留無效知陸君退志已決無法挽留特囑唐少川君轉請伍廷芳君俯就伍力辭袁已擬定暫不准陸君辭職仍以胡惟德署任俟北京參議院成立再行另選以重國務

●少數南軍來京之確報

初八日總統府接到唐總理電聞其內容係少數南軍不日北上須在北京籌備駐紮南軍地點云云故袁大總統昨日召集段祺瑞及趙秉鈞等各部首領會議決定南軍到京後擬在南苑團河新蓋兵房一百八十間以便駐紮並聞梁士詒爲其監督關冕鈞爲其監修云

●袁慰留熊

理財總長熊希齡氏昨有電上袁大總統堅辭理財總長一席袁得電后以統一政府迄未成就國勢危險已達極點等等之大義促之囑其即時就道但就熊之一方面觀察之其能來與否尚是一問題也

●徐固卿力辭倉督

徐紹楨自辭參謀總長後又奉命令授爲倉場總督但徐久在軍務中於倉督事宜又不甚熟且倉督不久恐在裁撤之列故徐君電辭倉督情詞甚爲懇切

●臨時政府地點說

臨時政府組織成就后有遷往南苑之說聞已由總統府傳知電話電報兩局將一切需要器具及早預備不得屆期有誤要公

●西藏改省議於年內實行

袁總統爲整頓西藏一事已疊次會商辦法並派員與英使磋議聞近兩日袁總統又爲此事會議數次決定在本年臨時政府任中將西藏改爲行省以固西方屏藩而全中英交誼並議將此問題作爲國會第一議案云

●南軍反對陸軍次長蔣作賓

頃軍界統一會接南軍同志社社員軍統柏文蔚師長顧忠琛來電力言蔣作賓植黨營私資望又淺不顧大局等語萬不能充陸軍次長務求主持另選云云按柏軍統等皆握有重兵其言甚有力恐將來又要生出更動矣

●北京維持金融辦法

自去年九月以來大淸(中國)交通兩銀行信用幾乎盡失以前所發行紙幣大半悉已收回流通市面者絕無僅有即未遭日前兵變之損失市面上已少數百萬流通之紙幣何能周轉茲度支部爲一面恢復國家信用一面維持市面金融擬於中央銀行未成立以前由該部籌備現銀委托舊大淸交通兩銀行發行一元五元十元三種兌換紙幣準備金十成票額無定准備金爲准則每旬將發行票數登載臨時公報以昭信用日前已經議決將兌換紙幣已發交局印不日准即實行云

●關於請釋會員之要批

民政部批云大總統交鐵血會軍長丁開嶂呈請飭錦州開釋拿獲本會會員葛耀亭等三十餘人等情到部當以現在宣布共和已無黨禁葛耀亭等如無不法情事應准開釋電致奉天都督飭查見復在案茲准電復葛耀亭等於共和月餘南北政府統一後勾結大股土匪煽惑軍隊定期焚搶錦州轟炸大陵河鐵橋幸先日發覺拿獲多人搜出木刻炸彈甚多並丁之委任狀告示訊係丁所主使似此有心擾亂治安破壞大局軍民同憤法所難寬況奉大總統命令按律懲治巽尤不敢擅釋丁開嶂如能解散該黨並保東三省再無黨人暗殺暴動儘可於大總統前切實具結呈候核辦等因當即呈復大總統奉批交部傳諭丁開嶂知之合行批示仰即遵照此批

●項城幕府之人物

當項城初任大總統時幕府甚多嗣厭其煩乃祇留少數人于府內改稱秘書官餘則歸之籌備處(附設外部署內)現逐日到府辦事者惟梁士詒阮忠樞張一麐吳廷燮章宗祥汪榮寶及余沈閔諸人其餘陸宗輿畢桂芳張煜全葉恭綽王景芳諸君皆已改歸籌備處現兩處人皆稱爲內文案外文案云

●邊缺擬均改都督

現總統府以邊地各缺如烏里雅蘇台伊犁綏遠城各將軍熱河察哈爾都統西寧西藏科市多塔爾巴哈台各大臣均擬一律改稱都督以資統一而重邊防

●升允之散兵請餉

西安消息云陝西本因地瘠餉乏軍人多無智識升允早已失實力密派其子赴京謁總統府申明乃父並無反對共和之意惟請給餉二百萬元爲遣散軍隊之用

又一消息云日前升允之所以不肯遽認共和者實賴馬安良一軍爲其臂助自趙統領毛參議入陝之後即將馬安良說服決計不戰因此升允已失其後援嗣由張都督前往乾州說服升允議商停戰將所有西安城內拘禁之旗官旗民一律釋放並由軍政府撫郵被害人民現已和平了結毫無擾亂之虞云

●黎宗嶽被討

南京留守不以大通軍政府黎宗嶽爲然遂謂其稱兵擾亂遣派柏文蔚率師往討昨黃留守已有電告之袁大總統矣惟聞柏文蔚意主調停不肯毅然決戰以起義以來大通一帶黎氏之功實不可沒皖中同鄉有得栢電者相告如上所云云

●兵變影響于鐵路

此次北方兵變鐵路之損亦爲數極鉅郵傳部前已派人分別調查茲聞就豐台一站之損失而言已達四百餘萬此外尚未調查詳明報告到部預計通盤損失將在數千萬云

●杭州安靜之報告

杭州來友函浙江軍政府因軍隊上之編制須調遣各軍分駐外府而無識之徒私心揣度謂杭中將有不靖之象此唱彼和人心遂爲惶恐其實杭中戒備頗嚴一至晚間軍隊頒發口號巡防甚密商家團防亦甚得力而日來軍政各界意見亦俱消融當不致有不安之事余友人自稱以二號早車自杭來申一號下午尚在軍政府晤見各友毫未見有不靖之報告及景象誠不知此間傳言自何而來云

批　示

▲公署批示

一劉明貴呈批查該原告此次由大理院咨解來奉係因在京向庭員寓所投遞信函囑託公事解交本督飭發檢察廳先將本案應繳之款追完再治以囑託公事之罪今該廳向爾追款並行收押本係照案辦理惟前據呈稱在押病重業已批示驗明核辦究竟如何辦理未據呈報到轅仰提法司轉行高等檢察廳查照前批遵辦具報勿延切切原詞併發

一陸軍小學堂步隊副軍校書林等稟批稟悉所陳四條均中肯綮該員等留心邊事不畏艱苦頗堪嘉尚當此時局變遷一二兩條尤爲治標中之要著本督已先行之三四兩條標中之本仰候酌核施行此批

一邢鳳藻呈批此案迭經飭縣集訊查辦何以迄今尚未覆到殊屬玩延據呈各情仰西豐縣查照迭次批飭限文到十日內秉公訊明辦結具覆核奪毋再視爲具文任意延宕致干未便該民即回縣候質可也副呈抄批併發

▲勸業道批示

一商人趙德以等稟批稟悉該商前報青城子銅鑛既因股欵難集未能勘採自應准予銷案並將原繳勘鑛照費庫平銀五十兩及擔保甘結二紙一併發還仰即取保具領可也此批

●金銀鐘表金剛石及各色寶石首飾手戒表鍊墜眼鏡
▲專運天下名廠眞貨▼
盛京時報館廣告

天氣豫報
自四月十一日下午六點起

京奉
●急車每禮拜四、六開車

東三省新聞

◎奉天◎

●都督允准派兵赴長駐防

聞趙都督日昨接准吉林陳都督咨開謂吉屬農安縣伊通州等處現在均起匪患駐紮長春誠統領之隊兵均已分別調遣赴勦長春爲南北通衢中外釁集非有重兵不足以資鎮懾請由奉酌派軍隊赴長以便協勦防現在都督已飭知巡防營務處迅速派兵前往矣

●張統領呈報移防費

巡防營統領張作霖因去冬防務吃緊回奉都督命令將其所統各營由洮南防所移駐省垣以資鎮攝奈因道路遙遠所有輸運軍裝器械及移防各費其費銀一萬餘兩該統領特於日前詳報都督請其核銷頃聞已蒙都督批准矣

●金帮統關於暗探之示諭

巡防中路去冬爲稽察匪黨特設暗探若干人歸金帮統管理迄今當未裁撤現在省城中竟有匪徒冒稱暗探藉勢招搖者故日昨金帮統出有示諭所有暗探均已派赴開原等處偵探要案城內並無暗探倘有冒充騙詐者准人民具報以便查拿究辦云

●長白府電禀匪警

聞都督日昨接准長白府田守電禀謂該府屬龍城地方近日起有大股胡匪嘯聚至千人之多肆行搶掠兇燄日熾府屬兵警無多不足禦勦請速派兵勦擊以清匪患現在都督已札飭駐紮海龍之防軍就近馳往該處並飭營務處由省派隊前往協助以期掃除云

●籌設東三省邊防使

鄂省自軍事平息以來兵隊林立時聞衝突現黎副總統以東三省乃我國邊省重地內有馬賊外介强鄰加以宗社保皇出沒其間狡焉思逞非設重兵駐守不足以資防禦擬調鄂省第一鎮至東駐紮委派軍務司次長張振武率隊前往改爲東三省邊防使已咨請袁大總統加給委札刻正預備一切擬於四月初八日出發其籌畫費聞擬先由中央政府在借欵內撥給一百萬充籌邊經費再每年由鄂省負擔十萬軍餉其餘概由東三省就地籌付應用云

●關外民聲日報出版之先聲

湖北黎副總統本盧棧人民社會之指發起民社不數日而成立既在各省紛紛設立支部聞黎副總統茲特委任沈君肝若吳君天民來奉發起聯合同志開辦關外民社支部並組織一關外民聲日報爲發表言論機關業經黎副總統飭由民社本部致電趙都督俟沈吳二君到奉時請即盡力保護派員招待聞公署中今已接到電悃沈吳二君來奉之期當不遠矣查沈君前在奉天辦理大中公報頗爲社會所歡迎此次來奉組織民聲報必有一番可觀耳

●勸業道提倡種植水稻

農業畢業生趙長大具禀勸業道謂奉天沿河兩岸暨窪下之地近年多被水災人民乏食倘能改種水稻尚不致顆粒無收請發給執照分赴各屬調查地畝高下之情形以便提倡種植水稻改良農業當蒙陳道批示以該生留心實業殊屬可嘉現除繕給執照外並飭令將調查各屬低窪地畝分別官地民地繪圖列表具復以憑核云

●勸農民購買羊種

奉天府劉守以現在實行剪髮將來勢必易服其材料惟呢爲合宜若購至外人利益外溢匪淺亟宜早爲預備查奉天農業試驗場之西洋羊種所出之毛較中國之羊數倍以之織呢甚屬合用現特出示勸諭農民迅速赴該場購買以資豢養而興大利云

●吳統領移請查緝遺失護照

前鋒營統領吳鳳桐前以所部兵隊成營伊始兵係新招恐或逾越範圍當派弁兵暗查以資周密並發給護照蓋用該統領關防作爲執據在案前有該隊第三營暗查兵尹寶貴於舊歷二月十七日護照貽失該統領恐爲匪得別滋事端除飭本部各營查緝外並於日前移請警務局通飭各區一体查緝云

◎鐵嶺◎

●工會總理連任

工務分會總理現因一年任滿於初九日在該會投票選舉並邀請各界派會監視到者有資政院議員陳海峯自治會議長彭佐卿學董王俊峯縣會議長富惠宣商會總理韓會友均各相繼演說無不洞中肯棨投票者計八十三人范霆三得七十九票遂公請范君連任工會總理是日范君即發起組織維紳公司並求各界擔任股本聞均承認云

●工廠將改爲游民習藝所

工商警界合資創設工廠其初意本擬招募游民入廠習藝嗣因游民合格者少遂招募工徒名曰工廠現聞陳大令因游民甚多擬將該工廠改爲游民習藝所刻正籌畫一切云

◎旅順◎

●爵帥赴北巡視

大島爵帥定期赴北巡視已誌前報茲悉該帥於初十日乘搭貫賓列車隨帶副官及秘書官參謀員警視等七員前往北方各處云

●郵局司事罰充苦工

旅順郵便局司事閭圭次郎素好游蕩將該局錢項侵出若干經警署查出捉獲轉交地方法院訊辦經該法院審訊供認不諱於本月初九日定案決罰苦力七年云

◎安東◎

●禁止燒行以維民食

東邊一帶燒行銷耗紅糧甚夥近因連年水旱饑饉並至由本埠北至長白府等處紅糧每形缺乏以致民食維艱哀鴻遍野茲據政界人云日昨興鳳道俞觀察因軫念民生維持大局已通飭所屬將各燒行一律停燒以重民食矣

●設立醫學研究所

前任安東縣陳淑六大令以醫之一道關於人之生命實非淺鮮曾擬設立醫學研究所招集醫生共同研究俾醫學日臻完善民生無慮夭折嗣因久經去任未竟其志現在縣議事會於日昨議決擬擇日改選醫士入學研究即以安東醫院爲會所云

●難民來者日多

日昨輪船到埠難民紛紛登岸自輪船碼頭以至海關約二里許絡繹不絕所操口音多係山東昌萊一帶人民蓋該地去歲收成荒歉居民無衣無食以故羣來於斯藉免死填溝壑一時小舖旅館均有人滿之患而作工者每日遂落價一角聞後來者尚多司民牧者尚其設法安撫之毋令爲本邑人民之害也可

◎千金寨◎

●人民不願將房產賣與外人

日人因地界窄狹不敷佔用又兼與華人雜處殊多不便故日前向縣令交涉擬將本埠鐵路南北所有華人房屋盡數包買以歸一律後被鄉民聞知日昨會同百家長鄉正副具禀縣署極力抵制想際此民權伸張縣令必能俯順輿情也

◎鳳凰◎

●探訪隊果能探訪竊盜乎

鳳城地處邊關事務繁雜畐此改革時代較前尤甚以故警防營意在保安招募探訪隊十名晝夜巡查專司偵探竊盜煙賭等事今該隊已招足多日但不知穿穴踰垣之竊盜果能較前斂跡否

●追悼亡魂

去歲臘月間右路巡防馬統領在莊河界面與民軍開仗雖云迭有勝負而陣亡將士實有三十餘人茲當清明佳節追悼殊深擇定西教場開辦追悼亡魂會聞邀鄉紳朱翊周統領馬藤溪率同各界人員親至會所設祭又聘僧道多名登壇超渡是日男女畢集寔屬異常熱鬧第不知該僧道之諷誦經懺於死者固有益否也

◎本溪◎

●警務庶幾可望起色矣

警務長德寶廷因事辭職初三日經新任警務長烏君林布接辦烏君立求整頓即於初五日札委熟悉警務明白事理之劉君繪臣爲稽查員現在劉君每日在街梭巡凡遇商民口角細故即時解散並對崗警剴切開導令其各盡職守毋自怠荒本邑警務想從此日有起色焉

◎遼陽◎

●教育會長被控

教育會會長周君化熙被某甲等在州署控告謂該會長吞蝕公欵嗜賭遊冶有曠職守經州牧于君派會計科某員前往查賬因其事屬微細碍難吹毛求疵想周君位置當不至或有他虞焉

●統計科有改稱總務科之預聞

州署向分執法行政會計統計四科各科均設有科長科員及書記等數人現聞統計科擬改稱爲總務科其科長仍係高君惟各科書擬裁撤數名云

●教育會附設英文講習所

教育會會長周君化熙日前聯絡勸學所禀准州署在該會附設英文講習所招生六十名每夜講授兩小時每月每生收取燈油洋一元其教習擬由省城聘請所出薪津即由此燈油內酌撥以十個月爲修業期限聞不日即將招生云

◎新民◎

●潘統制回營

陸軍第十鎮潘統制前由北京回奉已誌本報茲聞于初七日乘快車回營該營軍弁均赴車站迎迓云

●張守示諭戒烟良方

嚴禁鴉片之令奉行已久去歲因武昌起義人心不靖戒備未免稍疏于是黑籍中人有仍行偸吸者張守体察此情特選戒烟良方名曰松針膏以新鮮馬尾松搗爛取汁煉膏編諸告示俾衆週知云

◎海城◎

●巡官勦匪中彈

邑西大望臺巡官范子横日前奉諭追擊綁捐板橋子李子方家之夥盜追至遼中境界與盜相遇擊戰多時范巡官竟被槍彈中傷幸巡警猛歧盜始潛遁將綁去之李子芳兄弟二人遺下現已由巡士范巡官送回調治矣

●尙氏私立學堂招生

尙氏平南敬親王之故鄉也在前清時設有尙王專祠令其子孫按年主祭有來已久現在民國成立該祠因積有餘資遂自願設主爲專學堂一所因學堂不敷昨已出示招攷矣

●獲送盜犯

邑西新河屯已故命先水之第三子平素安分業農侍母維謹因其家無地產故賴傭工以資生活舊歲年景歉收米珠柴桂金某力難支持乃竟陡起邪心在路劫搶行人掠財使用四月五日正路間攔搶適水寨子何姓幼童年十五歲由牛圍家買有粳米二升洋錢數角被金搶去該童聲稱你雖搶我我實認識你是金某等語金某恐被漏洩犯案乃用刀將該童殺死帶明赴牛庄寓在小店內被旗署甲兵查夜盤結該盜眞情敗露當即捉獲送縣現尚未經訊驗云

◎法庫◎

●積案何多

法庫國司馬相臣蒞任以來關心詞訟所有命盜以及田土等案逐日臨堂審訊意圖博聽訟之能名固每日審訊未嘗休息不圖案日增多查其原因該縣不日打板即日押候覆訊故其案無終了而民怨沸騰也

◎吉林◎

●俄人在哈埠添增兵隊

駐紮哈埠之俄兵前因京津兵變將行外遣所留軍隊不敷分派茲由西北利亞鐵路載來馬步兵丁一營於陽歷四月二日抵哈分佈各處駐防於初三日經哈埠李觀察電禀交涉黃司使核奪云

●陸軍學堂又將開辦矣

吉垣陸軍學堂去歲當武漢起義之際人心浮動財政支絀故各當道會議將陸軍學堂歸併奉天以節經費現在共和成立人才缺乏陸軍尤屬緊要昨陳都督與當道籌議擬將陸軍學堂仍行成立惟各員薪水應畧爲裁減衆皆贊成聞不日即可見諸實行云

◎長春◎

●孟道奉電晉省

西南路道孟秉初觀察初五日接東陳都督來電着其速赴省垣會商要公該道遵電即於是日首途云

●電禁招募新兵

日昨巡防誠統領接吉省孟統制來電轉奉趙都督電開東三省原有兵丁足資守衛現在共和甫定財政奇絀不准添募兵丁加以京津兵變亂兵四竄恐仍投入軍營致滋事端務轉飭各營官長嚴加防範以戒不虞云

●道署改期宴會

孟道秉初擬邀請中外官紳大開宴會原定本月初六日爲宴會日期已誌昨報無如至初五日該道接陳都督電飭赴省故現又改期十四云

●半日學堂定期開辦

宣講所附設半日學堂業於去年冬季停課茲聞自治公所各紳爲擴充教育起見遂擇定本月十七日仍所照章開辦云

◎哈爾濱◎

●委派城鄉稽查員

警務公所城鄉稽查員閻慶傑因有要事請假回籍德警長以此職關係重要碍難久懸查有郭文清品行端正公事練達堪充此差日昨已禀請監督林司馬照准加札矣

●通飭嚴整軍律

濱江關道昨接大都督通飭畧謂各處軍隊多有鼓吹人民乘機起事掠奪財物情事日後倘有此等情弊不但兵丁立即正法即該管長官亦宜一律嚴加懲辦當經道憲轉飭各衙署局所遵照云

●俄人拿獲烟犯

有客民杜毅在租界內七道街私吸鴉片當被俄國巡厘差拿獲肆行毆打旣而扭至該局經俄警署函送交涉局嚴加罰辦昨經堂訊判罰苦工一年以儆効尤云

◎阿什河◎

●更調區官

鄉巡第七區王區官因事請假所遺之差未便久懸故警長郝芾棠特調警衞隊隊官劉潤泉前往接充是差聞刻已到區視事矣

●縣署撤換書記

阿城縣吳大令自接任以來所有署內人員均行攷驗甄別將賢者委用不及者撤差聞書記生甄別後不錄者四名現已招考補充第未知該書記果能認眞從事否

●强令退婚之奇聞

城東料甸子屯趙銀海素係無賴凡屯中婚娶買賣田產等事非與達言明必遭變故蓋其魚肉鄉愚由來已久人皆畏之茲聞該屯趙金祥與郭海山接親已逾年載郭海山業將財禮受過並有媒介爲証乃有楊海廷者在銀海處化錢貳百餘吊令海山退婚轉許該銀海逐將郭海山傳去嚴刑毆打逼令退婚現在銀金祥及媒介在縣署呈控想吳大令必能按法懲辦以警刁風而安良善也

●各種工廠用機器各匠傢俱農具度量衡器保險銀櫃
●客店賬房廚房專用鐵器傢伙各色油漆顏料電燈電
●鈴機器材料等件五金雜貨一概俱全不誤主顧

日以後報資每份郵費在內改價八角五分特此聲明週知

奉天地方 西風晴
長春營口大連地方 西風微晴

道時單

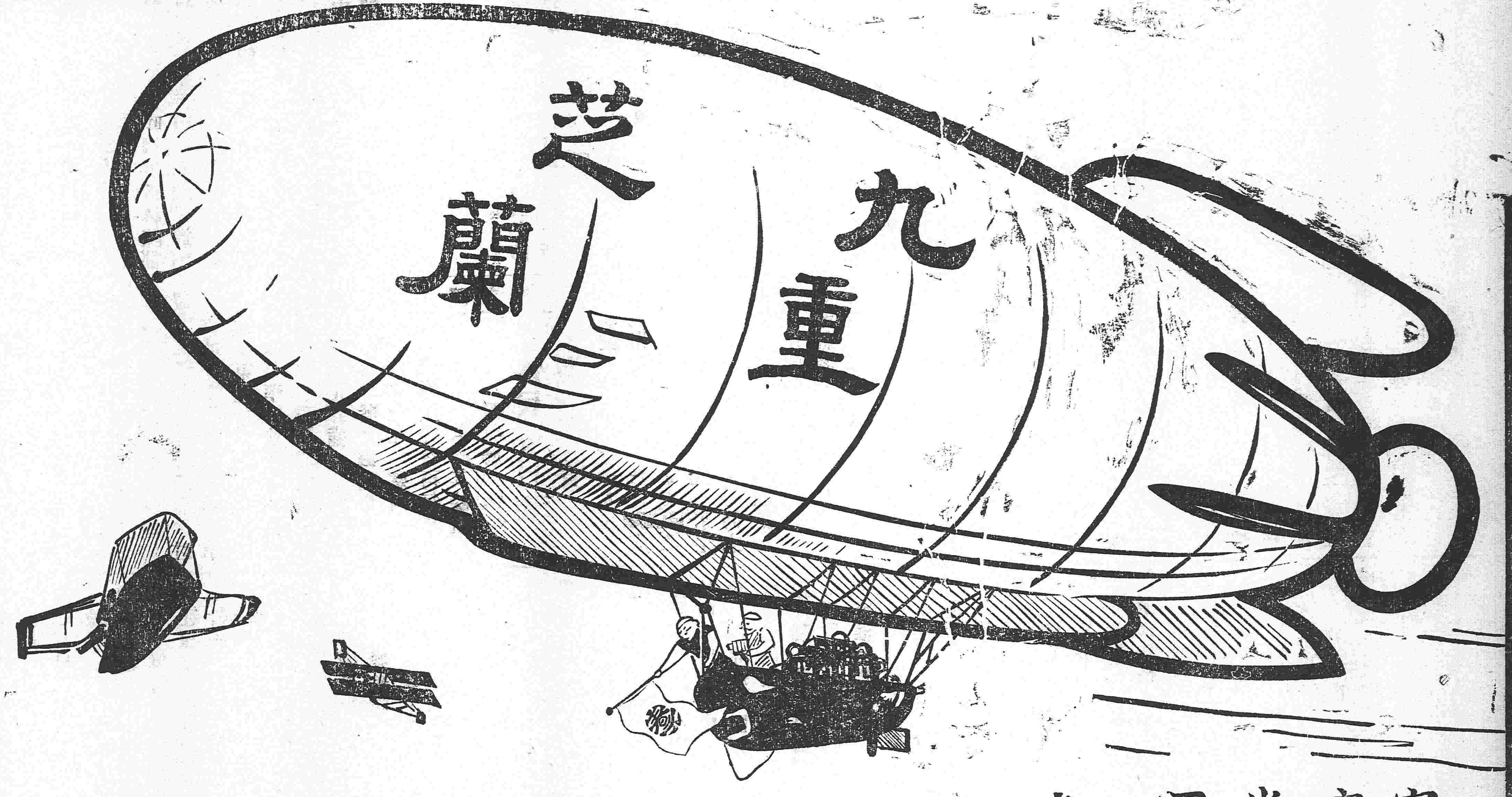

家庭常用

九重綠香皂
芝蘭黑香皂

之銷路 如旭日之照萬物

無論如何之深山僻地無不賣此香皂者
故無不使用此香皂者

品質之佳良
價值之低廉

已為世界所公認

設有未用過此種香皂之人請
速用之
速用一時即有一時之利益

製品之特色

一 原料 無論內外貨品均由出產地方直接收買故其製品較諸他商價格為廉
一 工費 製造力之強大與機器一切之完全可得輕減製造費用而低減製品價值
一 裝飾品 製應用之紙匣及商牌紙等亦均在自工廠造之
一 技術 經驗三十年之久已有自家獨得之技倆加以歐美之精華和合之且參酌凡土嗜好精又求精以期不違大方之枉顧
一 香料 香料配合尤係敝廠之所熱心研究蓋使用之後皮膚手布其他容器等均留芳香一事實為其特色
一 價值 敝所製品之價值較諸他品格外賤廉之由已述於前蓋貨之精良價之賤廉足以備於大方之用實為敝廠私所誇者也

春元謹製

日本參天堂 日本定價小[illegible]

普天下不幸不運的是患眼睛很不知道的人
凡患眼睛的人中大學眼藥不靈的是很不幸
[illegible]
各大藥房及洋[illegible]

鬼蜮行為

今有寬甸所屬南五幌子燒鍋福海泉無辜被詐令人不平確切查明於陰曆三月間有齊某串同候某寺造福海泉假銀元飛二萬三千元勾引日人五名華人五名到福海泉仗日人之勢強行

老鼎豐南貨庄廣告

本號向設在通天街中市承蒙 各界賜顧應接不暇是以于年[illegible]

要電彙錄

成都來電

▲四川都督痛陳滇軍罪狀

袁大總統黎副總統採投程雪樓各省都督各報館鑒滇初反正即派援師政府諸公仗義口口不勝感佩乃自入川以來謠議紛來昨昌衞等方力爲剖辯以釋羣疑俄而劉杰見戮黃口被烹富順見殺司令范華階臣岳見殺司令鄧樹北易置官吏徵集厘稅任意誅求肆口誣衊欲動天下之兵隱挾漁人之計事實昭彰輿情憤懣昌衞等力願大局猶且勉爲抑制期於息事甯人祇求滇軍早撤不傷唇齒堅持此志可質天日茲接蔡都督全電云云似未悉昌口等堅忍保全之苦衷謹摘要剖陳靜候公論如原電稱叛兵土匪一節反正之初土匪竊發並各省皆然挾以外援始能遏止謂滇無土匪昭著誠然舍已芸人貽饑不免沈敦於叛兵莫大於傳華封應剿賊之調遣雅州我軍又勝刻日蕩平滇軍到川月餘不聞遣一介之師助攻強敵道遙盧敘急難謂何此不可解者一也又稱匪徒宣布流言謂滇軍侵略蜀境一節滇軍在敘首先驅退宜賓縣孫令調雲南大關彭丞汝鼎署理催科勒稅四境譁然到自流井又調滇人黃玉界爲鹽運使侵畧之來言非無自既知川省反正何又自作主此不可解者二也又稱按月助餉一節查滇軍入川由蜀軍政府議訂條約按月由川給餉銀五萬兩繼因川滇協議雄師東下另由川紅按月由川撥助滇軍餉數百萬兩延四個月並無按月助滇軍餉四千萬之多嗣南北統一條約即應取銷乃滇軍不奉政府命令堅執條約堅不撤回此不可解者三也又由匪手所得之川壚變爲犒軍一節滇既力任平匪應保護財產川鹽奪之匪手試問匪又奪囚口回還之壚商輒變價犒軍兵匪有何區別滇民求援若非滇都督有電竟爲軍隊所乾沒此不可解者四也又稱滇軍援蜀已糜餉百餘萬兩一節查滇軍入川五六十人爲時四五月明酬暗勒不下七八十萬又自糜餉百餘萬是兵僅兩師團欵幾數百豈義師餉章固應如是耶此不可解者五也昌口等竊謂滇軍之來爲趙爾豊也誅趙以伸大義政府之本心也誅趙而別有所圖類於小兒爭食之見不料謝汝翼等竟欲履行及願與心違心隨時外屢次假哥會以傾政府藉土匪以鋤秀傑則司馬昭之心路人皆見叨川人對於滇都督不勝感激而對於謝汝翼等無不寒心畧舉事實凛候公裁四川都督尹昌衡張培爵叩江

來件

▲新民籌濟事務所誰將醴泉縣靖令兆鳳募捐各芳名列左(續前)

文德東　捐洋八角
任臣利利己　捐洋四角五分
孟可　德各什　滿保
臥德　道立己
以上均捐洋四角
李振東　一其各　哈莫土
沙各利　吉牙塔　我拉等桑
崔文炳
以上均捐洋三角
張錫林　謝永發　馬慶普
劉奎五　李文祥　王成恩
葛萬玉　吳蘭廷　董玉山
王振峰　張振聲　耿長勝
王國興　趙喜山　陳世陽
劉喜瑞　馬才　趙振東
劉玉福　高貴　馮雲亭
蔣向陽　揚連元　李魁
張春學　三成永　陳萬昌
王永貴　馬德福　呂明申
程富　勿許拉　七根保
侯沁白也力　介林台　拉拾白塔
土門勿拉己
以上均捐洋二角
何皮舖　張鳳清　李全
阿拉四玲　德明
以上均捐洋一角
以上共捐洋一百元

▲更正

敬啓者昌圖自治以鄙人劣迹多端等詞電禀都督鄙人在昌圖任內該會控詞朦禀業經都督派員查明屬虛今該會復任意以莫須有一面之詞電禀惑聽除由鄙人禀請都督將原案宣布應將禀詞繕送貴報館請之將登載來函一門以明是非而彰公道此肅敬請撰安　程道元拜啓

附送禀稿

大帥鈞鑒敬禀者昨閱時報所登昌圖自治會以知府劣迹多端等詞電禀帥座不勝詫異該會去冬以籌辦預警派委私人購買習藝所房基虛糜公欵等情控迭經大帥派員查確均屬子虛並飭昌圖士守查取職名分別擬究在案查該會所控各節即果有其事尚不能以貪劣目之況事實虛今復以劣跡多端一言含糊惑聽毀人名譽法律不容禪控長官更應反坐想大帥當有權衡惟報章登載有玷清名一面之辭易淆觀聽應請大帥將知府被控各情明白宣示登諸各報以保聲名而昭公道無任禱盼專肅敬請鈞安知府程道元謹禀

市井雜俎

●彼來鳳之歷史(奉天)

彼來鳳係京都某臬司之側室女也某故後嫡不容庶遂嫁於通州施姓其時鳳不過週歲施嫌之有葉宦夫人見而憐之乞爲養女僱媼乳哺無何庚子拳匪起葉家被劫後京居焉夫人性强毅憫家資傷毀又無差缺旋抑鬱而亡適鄰嫗餌以金代養鳳葉諸之鳳只五六歲其後輾轉而入於伶界沒於瀋陽舞台殆天生才女弗育閉之金閨故令大多數人盡傾覽焉然小兒女數載艱辛亦良苦矣茲幸靈根不昧投入濟良所他日能獲所天平安度日某臬司九泉之下可以瞑目葉宦先人撫育鍾愛之情亦不致拋擲九霄雲外矣特誌之以告世俾知鳳非不三不四之小家女也

●私賣大烟(奉天)

本城大南關柴伙市趙某私售大煙不顧禁令探其所以毫無顧忌者係因巡防馬隊晝夜在此噴雲吐霧故巡警不敢過問有管理之責者盍查禁之

●巡警吃糧不管事(奉天)

本城大西關月窗胡同東頭門牌九百一十三號崔某以大坑爲營業殊屬有傷風化巡警明知不問其與崔某有他種關係乎抑吃糧不管事乎不可得而知矣

●哨官大鬧巡警局(奉天)

前夜由小東關路過見有巡防營某哨官帶領防兵多名各携軍械在該處巡警局內不知因何事故大聲喧鬧勢頗兇猛幸而該局巡警人員深明大体對待極爲和平尚未釀成事端但該哨官身爲官長自應遇事和平以爲什兵表率縱云過在巡警亦應呈請長官向其交涉自有相當處分何得逞其私忿肆意爭執致路人莫不謂該哨官野蠻無理云云至於起事緣由尚未深悉俟訪明再登

●園夥舞弊(奉天)

慶豊茶園賣票人王某本係無籟且好冶遊昨日該園早台開演有某商人二十餘名在該園池子後五排觀看應取錢資二元二角乃王某私與該商人說妥出洋一元五角均不起票認爲戲園朋友將所得之洋盡數充入私囊矣

●拐騙幼女被獲(奉天)

大北關小榆樹胡同住戶趙某之女年僅十四客歲冬月被尹某拐出迄今三月有餘趙某雖每日四處尋找杳無踪跡昨日忽然在大西門臉遇見立刻將其女攔住經該女含淚告訴被拐情形趙某立即報知崗兵遂將尹某獲住一併帶至五局訊問云

●使女潛逃(奉天)

日昨日本瀛車由天津來載有勞君光廷之眷屬僕女等六人下車後投寓悅來客棧正在整頓行李之際有使女名榮華者年十七歲姿容美麗不知因何私自逃走當即四處尋覓已杳如黃鶴矣

●飯棚失火(營口)

昨(八日)午十一鐘時西區界內火神廟王家飯棚因不戒於火烟焰四起幸經廟警看見傳警各長警協力施救爾時恰值天雨遂即熄滅云

●醫院被竊(鐵嶺)

南關英國施醫院初八日晚被小偸入院將厨房玻璃窗摔壞竊去銅鐵器皿甚多現在該院已報知警局嚴緝竊賊矣

●拐犯被獲(千金寨)

鐵嶺西關住戶李某之妻某氏年已三旬有餘惟春心未盡不安於室故與其夫之友人韓某有染由來日久情意甚熱其夫頗有耳聞因雙目失明不能防範該婦遂與韓某暗定日期相偕潛逃於月之初一日携帶十六歲之女子至千金寨下車寓在鐵道南某院現經其夫竊託其表弟赴某來寨尋覓訪知下落當即報知警局區官與君轉飭某巡長帶領兵丁前往捕獲日昨已將該拐犯壓送回籍去矣

●既聾且瞶(錦州)

東街某藥房其窗內竪有一紙製老人用爲招牌者詎日昨傍晚有任某者前往購取仁丹在窗外向老人詢問適該藥房執事均在內房任某因詢之再三不應竟舉拳相向致將玻璃戳擊碎當由該藥房執事出而查問詰得其情遂告以此係紙人任更不悅日既爲死人何聽直立於是彼此大起口角嗣經崗警及多人勸解始知其目近視其耳重聽觀者無不爲之捧腹云

●清眞教化除畛域(開原)

清眞學堂爲化除畛域起見此次添招初等學生二班擬滿漢子弟一律收納凡有年在七歲以上十五以下身體强壯素無疾病者即爲合格定於陽曆四月二十日開學如有願入該堂者可速赴該校報名云

●五區申送歸匪(安東)

鄉鎮五區區官曹君自蒞差以來勤慎厥職不辭勞瘁商農各界同深佩欽日昨在該管區內拿獲匪黨劉永寬一名申送來城現尚未行堂訊至於是否確爲歸匪容探悉再誌

●守身如玉(長春)

會仙茶園坤伶小四寶皖產也唱演各戲無不恰到好處至於珠喉婉轉体態輕盈尤爲餘事現年已十有八歲矣守身如玉絕無半點輕狂聞有某紳董垂涎已久屢遭該伶白眼云

●隊兵大鬧娼窰(哈爾濱)

初六日晚間有道署隊兵六名身穿制服在四區管界桃花巷某娼窰內百般茲擾因稍不隨意當將屋內器俱盡行毀壞幸經有人攔阻該窰妓女未致受傷然已損失多矣

花界消息

瀋陽名花

▲同樂之大姐足以壓倒羣芳

昨星期晚承友人招充邊務至平康平衖同樂班友所識者爲翠蓮見該妓貌僅中人即舉止言笑亦皆平庸惟心性靈敏殊可人意且稍知唱工腔調雖不甚圓活而朱唇一啓音韻悠揚亦足令人心曠神逸至其餘往來三四妓毫無長處一無可人獨有一大姐每來捧茶進煙足以牽引人之眼綫容貌不佳麗顏色實甚光華不施脂粉無須粧飾雖年近而立其一種幽雅宜人之態誠爲青樓中所罕覯倘該班令大姐改裝接客吾知其必車馬盈門矣

▲瀟湘之風風雨雨

瀟湘別墅字冠玉生於乙未中秋之晚爲維揚女界中之新人物自幼之蘇之常之滬迄未許配與某因起家庭革命以致墮入烟花數年之久尋訪者非遊蜂蛺蝶之流即輕狂薄倖之輩雖狀若王孫亦多無投其意者至己酉之春泛舟遊於燕京半載有奇知音絕少然終抱擇人而事之志末黨偶一留髡迨庚戌間築巢吉垣頗爲遊者所歡迎惜未幾即受鼠疫之影響復遭祝融之浩刧問津者仍屬寥寥日爲七十鳥所迫不得已而失身于鞭兒蓋妓本無意於青樓數年來風塵僕僕事與願違每念及憤不欲生鶺鴒覩此情形乃於去夏轉賀瀋陽八月間武漢起義知音者紛紛避亂雖屢蒙馬陸知己之相招終成畫願每欲自投東海又受制于甲虫吾意舉世不乏有情人胡不早成眷屬耶

▲可人如玉

全盛班桂珠校書年方二九眉如春山目含秋水面似桃花腰若楊柳體態端莊金蓮瘦小最可人意應酬活潑言語周詳眞花叢中不可多覯余昨殖邊過其粧閣偶一覩面不禁心曠神怡願惜花諸君幸往訪之方知余言之不謬也

▲李鳳仙待客慇懃

福鮮班之李鳳仙校書体態窈窕姿容嫵媚溫厚寡言沈靜可親且待客慇懃毫無半點青樓習氣是亦不易多得之人才也特此表而出也

▲足冠羣芳

新一街羣雲閣寶珠女史前隸全盛班時久爲各報所揄揚現在余友延陵季子與之相交甚密余得充邊務至其粧閣見其丰姿綽約體態雍容確有大雅不羣之概至于應酬之週到出自天然毫無勉強眞花界中不可多得之品也姑誌之以告有花癖者

▲花枝一束

平康三衖彩雲閣小桃校書蘇產也體態靈敏舉止安詳其應酬尚稱周到待客亦不即不離無論生張熟魏不分冷熱予因高陽子委任得識邊席一觀玉容方知遊客之交口稱讚良有以也同院有小雲仙者尚是清倌眉目清秀心地靈敏工於彈唱善於詼諧予煩其唱硃砂痣一段小妮子珠喉婉轉隨腔合拍甚屬可聽洵爲後出之秀餘如紅仙小紅貌亦不俗慇慇懃懃周旋其間願同道者勿吝寸陰尚其走馬一訪之

▲謝鳳之齷齪(起)

星期四經友人邀赴春宴樓宴會酒與之餘乃作訪花之樂遂信步行至新一衖謝鳳班文蘭校書處茶會甫入室見花文卿等輩相繼搴簾而入羣花畢至屋爲之滿斯時電燈業已放光各妓尙未梳粧蓬頭散脚形甚難堪衣服之汚穢如黑漆屋內之陳設甚顛倒予不耐坐遂與辭而出竊思班中屋宇乃係妓待遊客消遣之地理宜潔靜以博遊人之歡何該班如是齷齪且近來天時日漸和暖該班於衛生之道未免太不講究焉

▲青樓領袖

新平康頭衖同陞班花寶鈴校書蘇產也二八年華容貌頗麗屢經某報揄揚顧客接踵大有應接不暇之勢余昨隨友人諷世子充任邊務得覩芳容見其面泛桃花目含秋水身體輕盈蓮瓣瘦小酬應之間宜笑貌人而性情亦倜儻圓活幷且讀書識字談吐之間知其于世界大勢亦頗能了了如該妓者誠青樓之中領袖也得不愛之耶

戲界消息

▲晚蘭鞠評

陽曆四月七號夜詣天仙部値張月樓之伐子都武技頗不惡劣郭秀英花寶玉本排爲合演鍘美案秀英去包文正自是老辣深宏之作白玉不識因何事故竟未出演以名角楊春林代之與秀英伍大有鶴鷄之差矣小翠芬之慶頂珠去漁翁仮聲調活頗得小菊處之神味惟末紅菊處做手之蒼老耳花寶玉之大登殿去王寶釧唱旣勝人做派亦閒々淡雅洵不愧爲青衣之代表二郭合演小放牛裝束秀雅風緻疑仙所歌小曲亦有波瀾是折爲菊處滿堂之拿手戲近日二郭亦能出現于舞台可謂有偶焉矣

▲睿樹劇評

星期一夕詣豐部正小金英演闖山狐媚迎人寫情入畫郭翠英演池水驛驕兒憨態歡送情郎曲唱驪歌大有不盡依々之概陳秀芬長勝演天水關秀芬去孔明綸巾羽扇頗有淵深靜穆之致長勝去姜維尙有身架張鳳奎紫合演牧羊圈該兩伶以二簧素擅是爲珠聯璧合之作九思紅演算糧去王寶川聲音悲惋宛轉動人以波菜爲配角固佳惜聲調太低耳小白菜演雙鎖樁縞素新妝衣裳楚楚其光耀奪人心目小春奎九思紅淌刺巴杰春魁去駱洪勛神采奕奕九思紅去九奶奶做派俱佳故園主特煩演之

讀者俱樂部

▲八十老翁攀枯枝井上轆口臥嬰兒孰有如是之危險不知叢中國所有抵押外債埃及印度將復再見其危險又當何如

▲二十四橋明月夜玉人何處教吹簫孰有如是之繁華不如以奉天一隅青樓叢館處處笙歌夜夜元宵其繁華又當何如

▲烏啼花謝無心觸睽悲傷故月明南內更切低徊不知某邸之玉人已杳結髮無情生離尤甚死別良夜迢迢錦衾獨擁又當何如

▲梁冀盧杞之跋扈猶自勢傾朝右不知前清某邸之大權獨握孺子之玩猶其餘一怒而諸侯皆懼乃共和一倡而首先承認其見識似高於宗社黨萬萬其寔究爲身家計例以庸碌又當何如

(小狐)

▲鐵血橫飛爲孫氏有形之革命
▲明逼暗嚇爲袁氏無形之革命
▲競走賽跑爲學生有形之運動
▲奔走鑽緣爲官吏無形之運動
▲抑壓民權爲滿清有形之專制
▲輕視務爲奉省無形之專制
▲婀娜狐媚爲妓女有形之上勁
▲眉目傳情爲女生無形之上勁
▲孫氏革命之目的在救民水火
▲袁氏革命之目的在總統優缺
▲學生運動之目的在講究体育
▲官吏運動之目的在打點差缺
▲滿清專制之目的在妄自尊大
▲奉省專制之目的在不欲共和
▲妓女上勁之目的在銀元鈔票
▲女生上勁之目的在私議苟和

(遼右少年)

▲滿清入關多爾袞計賺吳三桂視共和民國孫黃之雍容揖攘何如
▲滿清入關拘執福王唐王視共和民國之優待皇室何如
▲滿清入關之十日屠城記視共和民國之光復景象何如
▲滿清入關之剃髮令視共和民國之剪髮令何如

(國民)

▲吾恨升允周蠢不順輿情
▲吾慕英雄有捐軀之義
▲吾感志士爲同胞輕生
▲吾快民國數月成立
▲吾怖列强再議瓜分
▲吾聘小辮快快剪去
▲吾怕百斯渴然再行
▲吾訪一般汚官猾吏
▲吾寫數言小稿投登
▲吾摸吾囊中銅字完了
▲吾想借債以從事
▲吾悶中學以上學校不開
▲吾罵某兵似胡子一樣蠻橫

(是我)

五月日演

▲茶園(同翠芳樓內)
●演 鮮靈芝 張鳳奎 三疑計 舉鼎 斷橋 九思紅 雙 小白菜 唐樹田 杜十娘
●演 鮮靈芝 拾金 彼白菜 彼春奎 十八扯 九思紅 大登殿

▲茶園(後福德樓內)
●演 趙三寶 小鳳英 小月英 彼香雲 樊永在 丁月泉 苦中苦 洪洋洞 蝴蝶盃 全武行 賈家樓
●演 彼香雲 小鳳英 小雲英 硃砂痣 彼香 雲 王長姻 奎美 月荊人 丁泉州計

▲茶園(門裡詠仙樓)
●演 王黛玉 月明珠 孫秋桂 洗花溪 轅門斬子 實紱花 嘉 何山月 樊永在 大興 三 楊元閣府
●演 王黛玉 月明珠 文昭關 李德奎 三劍峯 何山月 樊永在 打山

四月廿一日開會廿三日閉會務望先期莅臨協商一切爲盼
奉天全省警察研究會啓

方位吉凶圖
三日
五黃 中 五位命 諸事享通吉
八白 東北方暴門 諸事療病吉
一白 北 方死門 百事堵塞凶
六白 西北方驚門 捉捕盜賊吉
七赤 西 方開門 開市營業吉

261

三井物產株式會社奉天出張所

總行 日本東京市日本橋區駿河町壹番地

分行 倫敦 漢堡 紐育 桑港 孟買 甲谷他 盤谷 新甲坡 瓜哇 蘭貢 馬尼喇 香港 廈門 臺南 臺北 廣東 青島 上海 漢口 芝罘 京城 仁川 天津 海參威 大連 牛莊 鐵嶺 長春 哈爾濱

三井物產株式會社奉天出張所 設在大西關外

電話 中國二二七號 日本二二二號 三五號

啓者本行開設歷有年已各國各埠通商口岸均設有分行可見本行交易之茂盛所有廠賣大宗之如物 豆子豆餅 綿布洋棉 木材撫順煤 麵粉 各種雜貨機器各種 鎗砲軍械並經理保險 代理船務等事認眞辦理賻賣貨物格外公道如蒙官商賜顧者請到本行面議爲幸 本行主人謹白

俄商秋林洋行

啓者本總行開設在哈爾賓可隨意今由本國運來 分設奉天鼓樓北坐東向西門面歷有年矣所有貨物除零發外並指期定貨均 毛氈子大哈拉毛布 扣絨斜紋布印花布哈機布 黑[illegible]請 子布鋪 地漆布食物及罐頭 各色洋酒叉香濱酒 有頂上地圖 牌白蘭地酒百美異常價值格外公道 五金鐵器鋤犁之犁杖裁縫機器並 木匠 應用器具傢具俱全及厨房木鐵 金銀鐘表留聲機器八音琴 長腰 皮靴各樣香水油磁呼白磁等呼象皮套鞋 烟捲 方糖 鐘㡳上千里眼凡日開飯之用物一概俱全不及備載如蒙賜顧請移至本行面議一切價值格外克己特此廣告 中國電話二百九十二號

華新銀樓廣告

本銀樓開設奉天城內銅行西銀行衚衕座北向南門面五間開張有年貨高價廉久蒙各界諸君惠顧今本樓不惜重資改修樓式門面金字招牌添請各省出色名師專造赤金紋銀新式滿漢首飾無不精巧工資格外克己舊飾回換不折不扣童叟婦女無欺賜顧者請認本樓牌匾無悞 本樓主人謹啓

橫濱正金銀行奉天支店

資本金四千八百萬圓

公積金壹千七百五拾萬圓

總店 橫濱

支店 神戶 東京 長崎 大阪 倫敦 里昂 紐育 桑港 布哇 孟買 喀囉喀達 香港 上海 漢口 天津 北京 大連 旅順 營口 遼陽 鐵嶺 長春 安東

奉天城內四平街

橫濱正金銀行奉天支店 電話十二番

光明洋行

▲各樣洋紙 ▲特色印墨 ▲大尺布 ▲頂上白糖

奉天大南門裡 光明洋行 電話二一九

大連大山通 同 本行 電話六〇一

長春北門裡 同 分行 電話七八號

營口水昌宮東議昌內 同 分行 電話一七號

八十二歲老人康強宛若少年 南肇有患痔瘡者服韋廉士大醫生紅色補丸而獲愈

廣西南肇電報局總辦許翁礽光云余少年志學父師督責綦嚴終日兀坐書齋不離跬步以致身體衰弱而患痔瘡大便脫肛流血痛苦異常求醫服藥毫無效驗後閱報章見載有韋廉士大醫生紅色補丸治愈與余相同之症遂購而服之初服數瓶大有影響接連服之竟獲全愈雖行年八十有二而精神强固胃口甚佳步履輕健終日辦事毫無倦容非韋廉士大醫生紅色補丸之功曷克臻此爰呈小影并誌數言以鳴謝悃俾世之閱是書者知八十老人如何得韋廉士大醫生紅色補丸而享康強之幸福也

韋廉士大醫生紅色補丸不第能治痔患且亦能治 血薄氣衰 山林瘴氣 風濕骨痛 身體衰殘 陽萎不舉 皮膚炸裂 胃不消化 左癱右瘓 以及婦科諸症中國各處藥局商店凡經售西藥者均有出售如疑假冒可直向上海四川路八十四號韋廉士醫生總藥局函購亦可每一瓶大洋一元五角每六瓶大洋八元遠近郵費一律在內

既姦其庶復毆其嫡

本城戴姓一妻一妾其夫故後遂分爨而居該妾劉氏不安於室與劉顯慶姦明目張胆嫡室謝氏雖知之亦無如何乎於昨十九日因他故事謝氏全女至鍾家屯辦理一切該地保與劉氏爭執不清者其姜夫劉某聞知遂先往候之及見謝氏母女竟按地毆打成傷數處觀者均爲之不平當經報知就近巡警奈劉某己逃未從緝獲想地面之事無論有何轇轕自有司法衙署可以辦該姦夫何人竟敢欺毆嫡婦抑何兇頑也耶 被屈人具

●盛京時報告白●

錦埠閱報諸君鑒 敝館現已委派秦利軒楊凌達在錦北街英聚樓院內開設分館代銷報紙代登廣告一切事宜嗣後如有訂閱報紙或登廣告者請至駐錦分局面議特此佈告以便週知 奉天盛京時報館 錦州盛京時報分館 謹白

廣業股份有限機器織布工場

啓者人生要素衣食爲先查近年來各村屯機杼之聲直絕耳以故所用布疋無一不仰給於外洋利權外溢何以補救即以利權計之當權輕重之分本工場爲謀利權起見現在省城大西門裡頭路東順城街南特設織布工場一處專造旗布潤與外洋來者相同使用煤油自動機器係由外洋購來所出布疋工料優足成色佳美自去開年工以來已各蒙界歡迎銷路暢旺然猶恐組織失宜被人疵議目係試辦諸多冗忙所以未敢登諸廣告以廣招徠迺此事有端倪己見成效特此奉告用佈週知本場布價隨時低昂其有多行預購請至本場面議可也

敬告留神體軀衰弱的人

諸位若像我強健而且長壽保命一刻也離不開聖藥燐次亞
了早起晚上或是吃飯前務必要服用燐次亞就好了

略效

男人壯年時後天失調或先天不足或勞勞過度最易消耗血液以致面黃肌瘦或憂勞過度精神困倦四肢腰疼無力頭暈眼花脚氣水腫腎虧精薄肝旺胃呆腦空耳鳴夜夢不安遺洩等症者連服半月則面色必漸紅潤以前消耗之血液漸能補足則諸患悉除自然身壯而力健矣每飯後服一小盃日服三次能有返老還童之妙

▲藥價洋大瓶 一元五角 中瓶 九角 小瓶 五角

各埠設有代賣社

日本藥士 小西久兵衛 監製

本社擬於五月二十三 二十四 二十五等日之三日在東京日比谷公園開辦日本赤十社第二十回社員總會欲參列入會者務希於四月二十三日以前在所屬民政署及支署並總領事館暨本社委員部報名再會期內得承國母陛下駕臨屆時定有一番盛況

日本赤十字社滿洲總委員部

●此胃散、專治男女老幼胃家諸病症

飲食不消化 溜飲 疝癪 及寒 返飲 食過多 惡心 胃氣 悶胃痛 頭痛 眼暈 嘔 大便不利 以上 小孩兒返乳 腹硬 青便 胃腑諸症 須服此胃散 能開胃健脾 安神利氣 能除胃家諸病根 功驗如神

藥價表 三日分每鑵金一角 七日分每鑵金貳角 十二日分每鑵金參角 廿一日分每鑵金五角 五十日分每鑵金一圓

大阪市西區江戶堀南通二丁目

本舖 藥學得業士藥劑師 猪飼史郎藥房

振替貯金口座大阪七七八番

中國到所設有寄賣處

速看廣告

本埠有一俄人克浪德羅夫因前已竟敢私除之伙友家出門後藤敝行金錶鐘表一切機器坑物皆係貨眞價廉傳說諸耳因此假充敝行字號來長春以劣貨僞充敝行招牌蒙弄官商各界主顧乞諸公留意認眞詳細看明敝行招牌以免他人壞我字號

哈爾濱利威洋行謹啟